

NOTAS A LOS ESTADOS FINANCIEROS

Introducción

Atendiendo a lo establecido por el artículo 17 de la Ley General de Contabilidad Gubernamental, cada ente público es responsable de su contabilidad, de la operación del sistema y en consecuencia de la información que proporciona para la integración de la Cuenta Pública.

De conformidad al artículo 46, fracción I, inciso g), 47, 48 y 49 de la Ley General de Contabilidad Gubernamental, así como, a la normatividad emitida por el Consejo Nacional de Armonización Contable, a continuación, se presentan las notas a los estados financieros del Instituto de Ciencia, Tecnología e Innovación del Estado de Chiapas, correspondiente al 31 de diciembre de 2023, con los siguientes apartados:

- Notas de Gestión Administrativa,
- Notas de Desglose, y
- Notas de Memoria (Cuentas de Orden).

NOTAS DE GESTIÓN ADMINISTRATIVA

1.- Autorización e Historia

a) Fecha de Creación del Ente Público

El Instituto de Ciencia, Tecnología e Innovación del Estado de Chiapas; fue creado el 8 de Marzo del 2000. La importancia estratégica que la ciencia y la tecnología tiene en la resolución de las necesidades esenciales y en el desarrollo de la entidad.

La integración y la consolidación del sistema estatal de la ciencia y la tecnología requieren del establecimiento de una apolítica de estado de largo aliento que promueva el cambio estructural e incremente las capacidades locales de generación, difusión, divulgación, enseñanza y aplicación del conocimiento científico y tecnológico.

En ese sentido, la Ley para el fomento de la Investigación Científica y tecnológica, publicada en el Diario Oficial de la Federación el 21 de mayo de 1999, que contribuyo al inicio de la descentralización de la ciencia promovió en nuestra entidad la creación del Consejo de Ciencia y Tecnología del Estado de Chiapas, conforme al Decreto del Ejecutivo del Estado número 011 de fecha 08 de marzo de 2000, publicado en el Periódico Oficial del Estado de Fecha 24 de febrero del mismo año. Organismo que tiene como objetivo promover la integración y funcionamiento del Sistema Estatal de Ciencia y Tecnología que fortalezca el desarrollo científico y tecnológico en el estado, así como coordinar, formular y dirigir la política de ciencia y tecnología, entre otros.

Ahora bien, con fecha 5 de junio de 2002, se publicó en el Diario Oficial de la Federación, la Ley de Ciencia y Tecnología, misma que en su artículo segundo transitorio deja sin efecto el ordenamiento antes citado, estableciendo en el Capítulo V, la coordinación y la descentralización entre el gobierno federal y el de los estados y específicamente los artículos 31 y 32, por los que se crea la Conferencia Nacional de Ciencia y Tecnología; así mismo, los artículos 33, 34 y 35, que dotan a los estados y municipios de instrumentos para el desarrollo de la ciencia y la tecnología en sus respectivos ámbitos.

En ese contexto, y con la finalidad de amplificar la cobertura de servicios del organismo y de la relevancia que corresponde a la materia, el 10 de febrero de 2004, el H. Congreso del Estado de Chiapas, tuvo a bien aprobar la iniciativa de ley de ciencia y tecnología del Estado de Chiapas, misma que fue publicada en el Periódico Oficial del Estado número 230, de fecha 31 de marzo de 2004.

Sin embargo, como organismo descentralizado de la Administración Pública, del Estado, el Consejo de Ciencia y Tecnología del Estado de Chiapas debe contar con un instrumento normativo que regule su estructura orgánica, que señale las facultades de los titulares de los órganos administrativos que lo integran, así como establecer los instrumentos de aplicación de la ley.



En ese orden de ideas, los ciudadanos integrantes de la junta Directiva del Consejo de Ciencia y Tecnología del Estado de Chiapas, en ejercicio de la Facultad que les confiere el artículo 16 fracción II, de la ley de Ciencia y Tecnología del Estado de Chiapas, acordaron en su segunda sesión ordinaria de fecha 9 de julio de 2004, aprobar el envío del Reglamento para su expedición.

b) Principales Cambios en su Estructura

Con la creación del Instituto de Ciencia, Tecnología e Innovación del Estado de Chiapas; también se decretó la ley de Ciencia y Tecnología del Estado de Chiapas y el reglamento de dicha ley; en los que se muestra la estructura organizacional y las competencias de cada una de sus áreas administrativas.

El reglamento interior del Consejo, fue publicado el 02 de Marzo de 2005 en el periódico oficial del Gobierno del Estado N°291, pero la estructura organizacional oficialmente fue autorizada por la Secretaría de Hacienda a partir del 16 de noviembre de 2012, mediante dictamen N°SH/SUBA/DGRH/DEO/213/2012.

2.- Panorama Económico y Financiero

La situación económica y financiera del Instituto de Ciencia, Tecnología e Innovación del Estado de Chiapas fue aceptable durante el ejercicio; debido a que fueron tomados en cuenta todos los lineamientos y normas emitidos por el Consejo Nacional de Armonización Contable (CONAC), y los recursos ministrados por la Secretaría de Hacienda fueron presupuestados y erogados de manera adecuada tanto presupuestal, contable y financiera.

3.- Organización y Objeto Social

a) Objeto Social

El Instituto de Ciencia, Tecnología e Innovación del Estado de Chiapas, es responsable de integrar y difundir con oportunidad las acciones y hechos de interés social, económico y político de la gestión gubernamental.

b) Principal Actividad

- Planear, coordinar, establecer, promover y evaluar las políticas públicas y los programas en materia de ciencia, tecnología e innovación en el Estado de Chiapas, dirige sus acciones a la comunidad científica y tecnológica, estudiantes, empresas, organizaciones y a la sociedad en general, para desarrollar, consolidar y articular el Sistema Estatal de Ciencia y Tecnología, incrementar la competitividad de las organizaciones productivas y desarrollar una sociedad capaz de generar y utilizar conocimiento para su propio beneficio, mediante el apoyo a proyectos de investigación, desarrollo y transferencia de tecnología, formación de científicos y tecnólogos y difusión, divulgación y enseñanza de la ciencia y tecnología.

c) Ejercicio Fiscal

Ejercicio 2023

d) Régimen Jurídico

El Instituto de Ciencia, Tecnología e Innovación del Estado de Chiapas; está registrada ante el Servicio de Administración Tributaria como persona moral con fines no lucrativos, cuya actividad económica es la administración pública estatal en general, y sus obligaciones son las siguientes:

- Presentar entero de retenciones mensuales de ISR por sueldos y salarios.
- Presentar declaración informativa mensual de proveedores

e) Consideraciones Fiscales del Ente

El Instituto de Ciencia, Tecnología e Innovación del Estado de Chiapas, se ubica dentro de las personas morales a que se refiere el artículo 95 y 102 de la LISR, pero tiene otras obligaciones como:

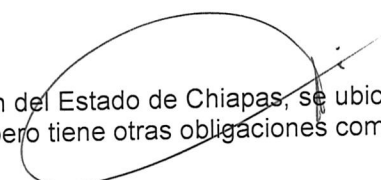

- Presentar la declaración y pago provisional de retenciones de ISS
- Aportaciones patronales al INFONAVIT
- Aportaciones patronales al IMSS
- 2 % del Impuesto Sobre Nóminas
- 10 % del ISR por Arrendamientos de Inmuebles
- 2 % del Impuesto Sobre Nóminas a prestadores de servicios

f) Estructura Organizacional Básica

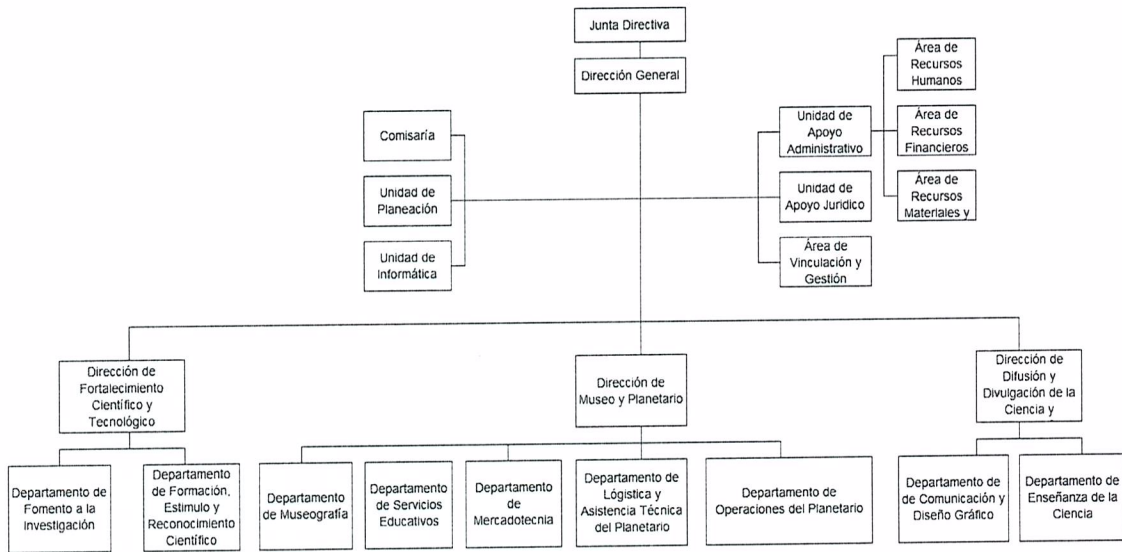

g) Fideicomisos de los cuales es Fideicomitente o Fideicomisario, y Contratos Análogos, incluyendo Mandatos de los cuales es parte
 (No Aplica)

4.- Bases de Preparación de los Estados Financieros

Para llevar a cabo la preparación de los Estados Financieros del presente ejercicio se consideró lo siguiente:

a) Si se ha observado la normatividad emitida por el CONAC y las disposiciones legales aplicables.

Se ha observado las disposiciones legales de la Normatividad emitida por el CONAC y la Ley General de Contabilidad Gubernamental (LGCG), siendo congruente con la armonización contable en la emisión de los estados financieros.

b) La normatividad aplicada para el reconocimiento, valuación y revelación de los diferentes rubros de la información financiera, así como las bases de medición utilizadas para la elaboración de los estados financieros; por ejemplo: costo histórico, valor de realización, valor razonable, valor de recuperación o cualquier otro método empleado y los criterios de aplicación de los mismos.

Todas las cuentas que afectan económicamente al Instituto de Ciencia, Tecnología e Innovación del Estado de Chiapas, están cuantificados en términos monetarios y se registran al costo histórico. El costo histórico de las operaciones corresponde al monto erogado para su adquisición conforme a la documentación contable original justificativa y comprobatoria.

c) Postulados Básicos de Contabilidad Gubernamental (PBCG).

Las bases de preparación de los estados financieros del Instituto de Ciencia, Tecnología e Innovación del Estado de Chiapas, aplican los postulados básicos siguientes:

- 1.- Sustancia Económica
- 2.- Entes Públicos
- 3.- Existencia Permanente
- 4.- Revelación Suficiente
- 5.- Importancia Relativa
- 6.- Registro e Integración Presupuestaria
- 7.- Consolidación de la Información Financiera
- 8.- Devengo Contable
- 9.- Valuación
- 10.- Dualidad Económica
- 11.- Consistencia

d) Normatividad supletoria. En caso de emplear varios grupos de normatividades (normatividades supletorias), deberá realizar la justificación razonable correspondiente, su alineación con los PBCG y a las características cualitativas asociadas descritas en el Marco Conceptual de Contabilidad Gubernamental (MCCG) y sus modificaciones
(No Aplica)

e) Para las Entidades que por primera vez estén implementando la base devengado de acuerdo a la Ley de Contabilidad; deberán revelar las nuevas políticas de reconocimiento, su plan de implementación, revelar los cambios en las políticas, la clasificación y medición de las mismas, así como su impacto en la información financiera, y presentar los últimos estados financieros con la normatividad anteriormente utilizada con las nuevas políticas para fines de comparación en la transición a la base de devengado.
(No Aplica)

5.- Políticas de Contabilidad Significativas
(No Aplica)

6.- Posición en Moneda Extranjera y Protección por Riesgo Cambiario
(No Aplica)

7.- Reporte Analítico del Activo

En las reglas específicas del Registro y Valoración del Patrimonio emitidas por el Consejo Nacional de Armonización Contable, se definió como vida útil de un activo, al periodo durante el que se espera utilizar el activo, además, se menciona que se considerará que un activo tiene una vida útil indefinida cuando, sobre la base de un análisis de todos los factores relevantes, no exista un límite previsible al periodo a lo largo del cual se espera que el activo genere rendimientos económicos o potencial de servicio, o a la utilización en la producción de bienes y servicios públicos. Con base en estas reglas, los activos del Instituto de Ciencia, Tecnología e Innovación del Estado de Chiapas, sitúa la valoración de sus bienes tangibles e intangibles aplicando la depreciación y amortización, utilizando el procedimiento establecido por el Consejo Nacional de Armonización Contable (CONAC).

Las principales variaciones que presenta el activo del 1 de enero al 31 de diciembre de 2023, se integra de la siguiente manera:

- a) La variación positiva por \$ 23,724,947.32, del rubro efectivo y equivalentes se debe a pagos de los pasivos considerados en el ejercicio anterior, del rubro servicios personales, servicios generales y Ayudas Subsidios y Transferencias del Instituto de Ciencia, Tecnología e Innovación del Estado de Chiapas.

- b) La variación positiva por \$ 1,661.37, en el rubro de derechos a recibir efectivo o equivalentes, corresponde a un saldo pendiente a reintegrar ante la Secretaría de Hacienda del fondo revolvente.
- c) La variación positiva por \$ 47,027,163.62, en el rubro de bienes muebles, corresponde a las adquisiciones presupuestales realizadas en el periodo que se informa.
- d) La variación positiva por \$ 9,046.61, en el rubro de activos intangibles, corresponde a las adquisiciones presupuestales realizadas en el periodo que se informa.
- e) La variación negativa por \$ 2,381,037.20, en el rubro de depreciación, deterioro y amortización acumulada de bienes, lo integra la depreciación correspondiente al ejercicio actual.

8.- Fideicomisos, Mandatos y Análogos

El Instituto de Ciencia, Tecnología e Innovación del Estado de Chiapas, no tiene Fideicomisos bajo su responsabilidad o donde se haya hecho aportación de recursos alguna.

9.- Reporte de la Recaudación

(No Aplica)

10.- Información sobre la Deuda y el Reporte Analítico de la Deuda

(No Aplica)

11.- Calificaciones Otorgadas

(No Aplica)

12.- Proceso de Mejora

a) Principales Políticas de Control Interno

Manual de Procedimientos: Nos indica los procedimientos que debemos seguir de forma ordenada en el desarrollo de las actividades; evitando duplicidad de esfuerzos.

Ley General de Contabilidad Gubernamental (LGCG): Nos establece los criterios generales que rigen la contabilidad gubernamental y la emisión de información financiera, incluyendo la presupuestaria y programática en forma razonable y transparente.

Normatividad Contable: Tiene por objeto efectuar el registro contable de los recursos públicos y la preparación de informes financieros de forma armonizada, que dan transparencia para la interpretación, evaluación, fiscalización y entrega de informes; regulando las operaciones contables.

Normas Presupuestarias: Nos indica cómo se ejecuta el gasto público, administrándolo con eficiencia, eficacia, economía, transparencia y honradez, para rendir cuentas de los recursos públicos, así mismo contribuir a fortalecer la armonización presupuestaria y contable.

b) Medidas de Desempeño Financiero, Metas y Alcance

A través del proceso de armonización contable, se da un cambio trascendental para atender en tiempo y forma el nuevo esquema de la contabilidad gubernamental, logrando resultados en materia de información financiera, transparencia y rendición de cuentas, así como, mantener la liquidez y solvencia económica.

13.- Información por Segmentos
(No Aplica)

14.- Eventos Posteriores al Cierre
(No Aplica)

15.- Partes Relacionadas

“No existen partes relacionadas que pudieran ejercer influencia significativa sobre la toma de decisiones financieras y operativas”

16.- Responsabilidad sobre la Presentación Razonable de la Información Contable

“Bajo protesta de decir verdad declaramos que los Estados Financieros y sus Notas, son razonablemente correctos y son responsabilidad del emisor”

NOTAS DE DESGLOSE

NOTAS AL ESTADO DE ACTIVIDADES

El Estado de Actividades refleja el resultado entre el saldo total de los ingresos captados y el saldo total de los gastos incurridos por el Instituto de Ciencia, Tecnología e Innovación del Estado de Chiapas, cuya diferencia positiva o negativa determina el ahorro o desahorro del 1 de enero al 31 de diciembre de 2023, sin considerar la inversión física en Bienes Muebles e Inmuebles, Infraestructura y Construcciones en Proceso. De esta forma el resultado durante este periodo refleja un desahorro por \$ 45,668,066.49.

Ingresos y Otros Beneficios

Ingresos de Gestión

Al 31 de diciembre de 2023, el 15 % o más de este rubro están integrados por los ingresos obtenidos de la cuenta, por concepto de depósitos en efectivo integrados principalmente por ingresos de Taquilla Museo de Chiapas y planetario, Ingresos Propios del Instituto de Ciencia, Tecnología e Innovación del Estado de Chiapas.

INGRESOS DE GESTIÓN

(Cifras en Pesos)

CONCEPTO	NATURALEZA	2023	2022
Ingresos por Venta de Bienes y Prestación de Servicios	Acreedora	\$ 2,594,683.09	\$ 0
	SUMAS	\$ 2,594,683.09	\$ 0

Participaciones, Aportaciones, Convenios, Incentivos Derivados de la Colaboración Fiscal, Fondos Distintos de Aportaciones, Transferencias, Asignaciones, Subsidios y Subvenciones, y Pensiones y Jubilaciones

Al 31 de diciembre de 2023, el 15 % o más de este rubro están integrados por recursos presupuestales radicados a través de transferencias que la Secretaría de Hacienda realiza con base al presupuesto autorizado, para llevar a cabo las actividades del Instituto de Ciencia, Tecnología e Innovación del Estado de Chiapas.

PARTICIPACIONES, APORTACIONES, CONVENIOS, INCENTIVOS DERIVADOS DE LA COLABORACIÓN FISCAL, FONDOS DISTINTOS DE APORTACIONES, TRANSFERENCIAS, ASIGNACIONES, SUBSIDIOS Y SUBVENCIONES, Y PENSIONES Y JUBILACIONES

(Cifras en Pesos)

CONCEPTO	NATURALEZA	2023	2022
Transferencias, Asignaciones, Subsidios y Subvenciones, y Pensiones y Jubilaciones	Acreedora	\$ 148,222,047.63	\$ 67,165,213.19
SUMAS		\$ 148,222,047.63	\$ 67,165,213.19

Otros Ingresos y Beneficios

El rubro de Otros Ingresos y Beneficios, corresponden a ingresos obtenidos al 31 de diciembre de 2023. A continuación se explican aquellas que en lo individual representan el 15 % o más del total de las mismas, integrado por: Otros Ingresos y Beneficios Varios con un importe de \$0.40 por concepto de apertura de cuentas.

OTROS INGRESOS Y BENEFICIOS

(Cifras en Pesos)

CONCEPTO	NATURALEZA	2023	2022
Otros Ingresos y Beneficios Varios	Acreedora	\$ 0.40	\$ 112.05
SUMAS		\$ 0.40	\$ 112.05
TOTAL DE INGRESOS Y OTROS BENEFICIOS		\$ 150,816,731.12	\$ 67,165,325.24

Gastos y Otras Pérdidas

Gastos de Funcionamiento

Los gastos de funcionamiento lo integran todas las erogaciones realizadas en la operatividad al 31 de diciembre de 2023, principalmente en los capítulos 1000 Servicios Personales, 2000 Materiales y Suministros, y 3000 Servicios Generales.

Del total de los Gastos de Funcionamiento, se explican aquellas que en lo individual representan el 15 % o más, de la totalidad de las mismas, el cual se integra de la siguiente manera: el importe de \$ 38,360,790.60 correspondiente a pagos de sueldos y salarios del personal que labora en Instituto de Ciencia, Tecnología e Innovación del Estado de Chiapas, así como, el importe de \$ 54,628,800.30 del capítulo 3000 Servicios Generales, por concepto de servicios recibidos durante la operatividad, correspondiente al 31 de diciembre de 2023.

GASTOS DE FUNCIONAMIENTO

(Cifras en Pesos)

CONCEPTO	2023	2022
Servicios Personales	\$ 38,360,790.60	\$ 37,214,420.33
Materiales y Suministros	5,603,809.25	5,898,289.32
Servicios Generales	54,628,800.30	16,807,157.31
SUMAS		\$ 98,593,400.15



Transferencias, Asignaciones, Subsidios y Otras Ayudas

Las Transferencias, Asignaciones, Subsidios y Otras Ayudas, que en lo individual representan el 15 % o más del total del rubro, lo integran todas las erogaciones realizadas en la operatividad al 31 de diciembre de 2023, principalmente por el importe de \$ 2,886,826.13, por concepto de ayudas sociales a personas, a través de los proyectos: efectividad del sistema estatal de ciencia y tecnología; conoce la ciencia y científicos del mañana; operación del museo y planetario, de ciencia y tecnología, así como el importe de \$ 866,730.05 por concepto de Subsidios y Subvenciones, Subsidios por Otras Medidas Económicas.

TRANSFERENCIAS, ASIGNACIONES, SUBSIDIOS Y OTRAS AYUDAS

(Cifras en Pesos)

CONCEPTO	2023	2022
Subsidios y Subvenciones	\$ 866,730.05	\$ 869,770.48
Ayudas Sociales	2,886,826.13	2,995,653.60
SUMAS	\$ 3,753,556.18	\$ 3,865,424.08

Otros Gastos y Pérdidas Extraordinarias

Dentro de este rubro se explican aquellas que en lo individual representan el 15 % o más, de la totalidad de las mismas, el cual se integra de la siguiente manera: con un importe de \$ 2,381,037.20 encuentran el registro de bajas de bienes por pérdida, obsolescencia y deterioro.

También, por un importe de \$ 420,671.10 se encuentran los ADEFAS, los gastos de fideicomisos no recuperables, el registro de aquellos bienes enajenables e inventariables, cuyo costo unitario de adquisición no sobrepasa 70 veces el valor diario de la Unidad de Medida y Actualización (UMA), y por los redondeos a cargo por concepto de pagos de facturas e impuestos, al 31 de diciembre de 2023.

OTROS GASTOS Y PÉRDIDAS EXTRAORDINARIAS

(Cifras en Pesos)

CONCEPTO	2023	2022
Estimaciones, Depreciaciones, Deterioros, Obsolescencia y Amortizaciones	\$ 2,381,037.20	\$ 2,152,652.55
Otros Gastos	420,671.10	61,480.94
SUMAS	\$ 2,801,708.30	\$ 2,214,133.49
TOTAL DE GASTOS Y OTRAS PÉRDIDAS	\$ 105,148,664.63	\$ 65,999,424.53

NOTAS AL ESTADO DE SITUACIÓN FINANCIERA

El Estado de Situación Financiera muestra la posición financiera del Instituto de Ciencia, Tecnología e Innovación del Estado de Chiapas, valuados y elaborados de acuerdo con los Postulados Básicos de Contabilidad Gubernamental, Normas y Metodología para la Emisión de Información Financiera y Estructura de los Estados Financieros del Ente Público y Característica de sus Notas, emitidos por el Consejo Nacional de Armonización Contable (CONAC), el cual refleja los bienes y derechos que se clasifican en rubros de acuerdo a su disponibilidad de liquidez al igual que sus obligaciones o compromisos, agrupándolas con relación a su exigibilidad.

ACTIVO

El activo se compone de los fondos, valores, derechos y bienes cuantificados en términos monetarios, los cuales dispone el Instituto de Ciencia, Tecnología e Innovación del Estado de Chiapas, para la operatividad y la prestación de servicios públicos, éste se integra como sigue:

Circulante

Efectivo y Equivalentes

El rubro de efectivo y equivalentes al 31 de diciembre de 2023, desciende a \$ 40,942,383.05, el cual representa el 100% del total de activo circulante, se integra por la disponibilidad financiera para cubrir los compromisos de pagos a los diferentes proveedores, así como, pagos de impuestos y otras contribuciones; así también, para cubrir gastos menores y emergentes, mismos que se encuentran pendientes de ser reintegrados.

EFFECTIVO Y EQUIVALENTES
(Cifras en Pesos)

CONCEPTO	2023	2022
Bancos/Dependencias y Otros	\$ 1,330,666.76	\$ 10,467,342.54
Fondos con Afectación Específica	39,611,716.29	6,750,093.19
SUMAS	\$ 40,942,383.05	\$ 17,217,435.73

FONDOS CON AFECTACIÓN ESPECÍFICA	2023	2022
Ingresos Estatales	\$26,859,238.99	\$ 3,141,444.86
Fondo General de Participaciones	3,346,351.75	2,570,796.28
Impuesto a la Venta Final de Gasolina y Diesel	183,278.99	52,593.73
ISR Participable Estatal	2,647,334.61	170,974.91
Fondo de Fiscalización y Recaudación	194,022.95	189,492.74
Fondo de Compensación	168,688.94	624,790.67
Fondo de Compensación I.S.A.N.	60,204.99	0
Impuestos Sobre Automoviles Nuevos	52,227.62	0
Otros Incentivos Económicos	6,100,367.45	0
SUMAS	\$ 39,611,716.29	\$ 6,750,093.19

Derechos a Recibir Efectivo o Equivalentes

Este rubro del activo asciende a \$1,681.62, del total de activo circulante, corresponde al reintegro por fondo revolvente, de lo anterior, se están realizando las gestiones necesarias ante la Secretaría de Hacienda para su comprobación y/o regularización.

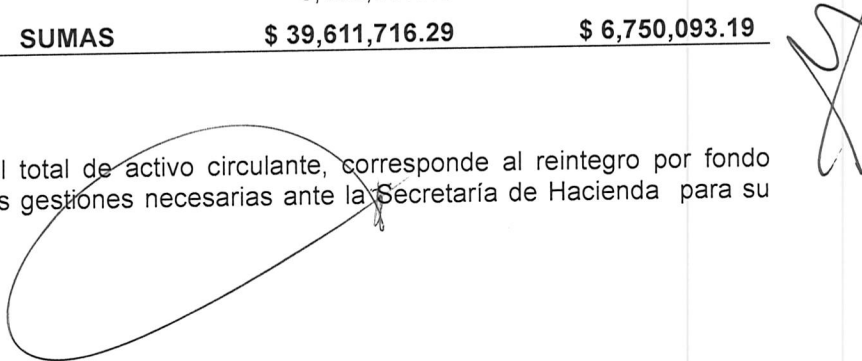

DERECHOS A RECIBIR EFECTIVO O EQUIVALENTES

(Cifras en Pesos)

CONCEPTO	VENCIMIENTO (DÍAS)	2023	2022
Cuentas por Cobrar a Corto Plazo	≤ 365	\$ 1,681.62	\$ 20.25
SUMAS		\$ 1,681.62	\$ 20.25

CUENTAS POR COBRAR A CORTO PLAZO	VENCIMIENTO (DÍAS)	2023	2022
Subsidio al Empleo	≤ 365	\$ 0	\$ 1.66
Reintegro por Fondo Revolvente		1,681.62	18.59
SUMAS		\$ 1,681.62	\$ 20.25

No Circulante

Derechos a Recibir Efectivo o Equivalente a Largo Plazo

Se integra por las ministraciones por depositar por la Secretaría de Hacienda del Estado, y entregas de efectivo a funcionarios públicos, pendientes de recuperar, así como, Subsidio al Empleo por las retenciones y descuentos a favor, derivado de lo anterior, se están realizando las gestiones necesarias ante la Secretaría de Hacienda para su regularización

Al 31 de diciembre de 2023, este rubro asciende a \$ 1,919,109.80, y representa el 1.5 % del activo no circulante

DERECHOS A RECIBIR EFECTIVO O EQUIVALENTE A LARGO PLAZO

(Cifras en Pesos)

CONCEPTO	2023	2022
Documentos por Cobrar a Largo Plazo	\$ 1,919,109.80	\$ 1,919,108.14
SUMAS	\$ 1,919,109.80	\$ 1,919,108.14

DOCUMENTOS POR COBRAR A LARGO PLAZO	VENCIMIENTO (DÍAS)	2023	2022
Ministraciones	> 365	\$ 1,882,102.23	\$ 1,882,102.23
Préstamos	> 365	36,797.98	36,797.98
Subsidio al Empleo	> 365	209.59	207.93
SUMAS		\$ 1,919,109.80	\$ 1,919,108.14

Bienes Inmuebles, Infraestructura y Construcciones en Proceso

Este rubro representa los bienes inmuebles que son propiedad del Instituto de Ciencia, Tecnología e Innovación del Estado de Chiapas, que fueron adquiridos con recursos presupuestales de años anteriores como son: Edificios no habitacionales, que son las instalaciones del Instituto de Ciencia, Tecnología e Innovación del Estado de Chiapas que se encuentra ubicada en la ciudad de Tuxtla Gutiérrez.



Al 31 de diciembre de 2023, este rubro asciende a \$ 71,565,035.00, y representa el 55.9 % del activo no circulante

BIENES INMUEBLES, INFRAESTRUCTURA Y CONSTRUCCIONES EN PROCESO

(Cifras en Pesos)

CONCEPTO	VENCIMIENTO (DÍAS)	2023	2022
Edificios no Habitacionales	> 365	\$ 71,565,035.00	\$ 71,565,035.00
SUMAS		\$ 71,565,035.00	\$ 71,565,035.00

Bienes Muebles

Este rubro representa los bienes muebles que son propiedad del Instituto de Ciencia, Tecnología e Innovación del Estado de Chiapas, como son: Mobiliario y Equipo de Administración, Mobiliario y Equipo Educativo y Recreativo, Equipo e Instrumental Médico y de Laboratorio, Vehículos y Equipo de Transporte, Maquinaria, Otros Equipos y Herramientas, que aún se encuentran en buenas condiciones y que son básicos para la operatividad del mismo; los cuales fueron adquiridos con recursos presupuestales, así como, algunos fueron obtenidos mediante transferencias de otros entes públicos, en el periodo que se informa, así como, en ejercicios anteriores.

Al 31 de diciembre de 2023, este rubro asciende a \$ 85,076,888.81, que representa el 66.6 % del activo no circulante.

BIENES MUEBLES

(Cifras en Pesos)

CONCEPTO	2023	2022
Mobiliario y Equipo de Administración	\$ 58,614,316.07	\$ 16,929,298.34
Mobiliario y Equipo Educativo y Recreativo	10,087,549.97	9,558,887.87
Equipo e Instrumental Médico y de Laboratorio	6,000.00	6,000.00
Vehículos y Equipo de Transporte	7,039,516.61	7,039,516.61
Maquinaria, Otros Equipos y Herramientas	9,329,506.16	4,516,022.37
SUMAS	\$ 85,076,888.81	\$ 38,049,725.19

Activos Intangibles

Este rubro representa los activos intangibles que son propiedad del Instituto de Ciencia, Tecnología e Innovación del Estado de Chiapas, como son: software y licencias, que aún se encuentran en buenas condiciones y que son básicos para la operatividad de las áreas administrativas; los cuales fueron adquiridos con recursos presupuestales, en ejercicios anteriores.

Al 31 de diciembre de 2023, este rubro asciende a \$ 1,650,686.96, que representa el 1.3 % del activo no circulante.

ACTIVOS INTANGIBLES

(Cifras en Pesos)

CONCEPTO	NATURALEZA	2023	2022
Software	Deudora	\$ 22,966.61	\$ 13,920.00
Licencias	Deudora	1,627,720.35	1,627,720.35
SUMAS		\$ 1,650,686.96	\$ 1,641,640.35

Depreciación, Deterioro y Amortización Acumulada de Bienes

Este rubro representa la depreciación y amortización aplicada a los bienes tangibles e intangibles que son propiedad del Instituto de Ciencia, Tecnología e Innovación del Estado de Chiapas, utilizando el procedimiento establecido por el Consejo Nacional de Armonización Contable (CONAC), aplicados en el ejercicio 2023.

Al periodo que se informa, este rubro presenta una cifra negativa de \$ 36,963,802.12, el cual refleja una disminución del 28.9 % del activo no circulante.

DEPRECIACIÓN, DETERIORO Y AMORTIZACIÓN ACUMULADA DE BIENES

(Cifras en Pesos)

CONCEPTO	2023	2022
Depreciación Acumulada de Bienes Muebles	\$ (35,939,986.12)	\$ (33,571,621.92)
Amortización Acumulada de Activos Intangibles	(1,023,816.00)	(1,011,143.00)
SUMAS	\$ (36,963,802.12)	\$ (34,582,764.92)

DEPRECIACIÓN ACUMULADA DE BIENES MUEBLES	MONTO DEL BIEN	DEPRECIACIÓN DEL EJERCICIO	DEPRECIACIÓN ACUMULADA	TASA APLICADA
Mobiliario y Equipo de Administración	\$ 58,614,316.07	\$ (994,235.13)	\$ (19,309,932.70)	20 y 33.3 %
Mobiliario y Equipo Educativo y Recreativo	10,087,549.97	(883,765.06)	(8,546,905.86)	
Equipo e Instrumental Médico y de Laboratorio	6,000.00	0	(6,000.00)	20 %
Vehículos y Equipo de Transporte	7,039,516.61	(67,980.00)	(6,519,429.65)	10 %
Maquinaria, Otros Equipos y Herramientas	9,329,506.16	(422,384.01)	(1,557,717.91)	20 y 33.3 %
SUMAS	\$ 85,076,888.81	\$ (2,368,364.20)	\$ (35,939,986.12)	

AMORTIZACIÓN ACUMULADA DE ACTIVOS INTANGIBLES	MONTO DEL BIEN	DEPRECIACIÓN DEL EJERCICIO	DEPRECIACIÓN ACUMULADA	TASA APLICADA
Licencias	\$ 1,627,720.35	\$ (12,673.00)	\$ (1,023,816.00)	%
SUMAS	\$ 1,627,720.35	\$ (12,673.00)	\$ (1,023,816.00)	

Activos Diferidos

Al 31 de diciembre de 2023, este rubro refleja un monto de \$ 2,601,404.29 el cual representa el 2.0 % del total del activo no circulante, corresponde al ejercicio 2022, se encuentra integrado por los recursos otorgados para la formulación y evaluación de proyectos, así como, por operaciones que están en proceso de regularización presupuestal y contable del periodo que se informa, así como, de ejercicios anteriores; actualmente se están llevando a cabo las gestiones necesarias ante la Secretaría de Hacienda para su regularización.

ACTIVOS DIFERIDOS

(Cifras en Pesos)

CONCEPTO	NATURALEZA	2023	2022
Otros Activos Diferidos	Deudora	\$ 2,601,404.29	\$ 2,601,404.29
	SUMAS	\$ 2,601,404.29	\$ 2,601,404.29

OTROS ACTIVOS DIFERIDOS	NATURALEZA	2023	2022
Ingresos Estatales	Deudora	\$ 2,601,404.29	\$ 2,601,404.29
	SUMAS	\$ 2,601,404.29	\$ 2,601,404.29

Otros Activos no Circulantes

Al 31 de diciembre de 2023, este rubro refleja un monto de \$ 1,999,001.32 el cual representa el 1.6 % del total del activo no circulante, se encuentra integrado por Mobiliario y Equipo de Administración Educativa y Recreativa, así como un Activo Intangible, correspondiente a una licencia dados en comodato a la Gubernatura del Estado.

OTROS ACTIVOS NO CIRCULANTES

(Cifras en Pesos)

CONCEPTO	NATURALEZA	2023	2022
Bienes en Comodato	Deudora	\$ 1,999,001.32	\$ 1,999,001.32
	SUMAS	\$ 1,999,001.32	\$ 1,999,001.32

BIENES EN COMODATO	NATURALEZA	2023	2022
Mobiliario y Equipo de Administración Educativa y Recreativa	Deudora	\$ 1,973,655.32	\$ 1,973,655.32
Activos Intangibles	Deudora	25,346.00	25,346.00
	SUMAS	\$ 1,999,001.32	\$ 1,999,001.32

PASIVO

Es el conjunto de cuentas que permite el registro de las obligaciones contraídas por el Instituto de Ciencia, Tecnología e Innovación del Estado de Chiapas, para el desarrollo de sus funciones y la prestación de los servicios públicos. Al 31 de diciembre de 2023, los estados financieros reflejan principalmente pasivo circulante o corto plazo, es decir, aquellas obligaciones en que la exigibilidad de pago es menor a un año, así también, pasivo no circulante o a largo plazo que representa las obligaciones con vencimiento posterior a un año.

Circulante
Cuentas por Pagar a Corto Plazo

Al 31 de diciembre de 2023, este rubro asciende a \$ 37,050,948.94, el cual representa el 97.5 % del total del pasivo circulante, se integra principalmente por las prestaciones salariales como son: sueldos, prima vacacional, prima dominical, y aguinaldo devengado no pagado del periodo que se informa, y de ejercicios anteriores, así como, por las aportaciones patronales al IMSS, INFONAVIT y 2 % del Impuesto Sobre Nóminas. Así mismo, por los compromisos contraídos por la adquisición de bienes de consumo e inventariables, y por la contratación de servicios con proveedores, necesarios para el funcionamiento del ente público, las cuales se encuentran pendiente de pago.



Además, se integra por las retenciones y contribuciones a favor de terceros como son: ISSS, 2 % del Impuesto sobre Nóminas, 10 % del I.S.R. por Arrendamiento y Honorarios, así como el 2 % del Impuesto sobre Nóminas a prestadores de servicios, y otras retenciones a terceros, los cuales se encuentran pendientes de enterar.

También, se encuentran registrados los rendimientos bancarios, y los anticipos de ministraciones, mismas que se encuentran pendientes de regularizar, para ello se está llevando a cabo las gestiones correspondientes ante la Secretaría de Hacienda para dicha regularización.

CUENTAS POR PAGAR A CORTO PLAZO

(Cifras en Pesos)

CONCEPTO	VENCIMIENTO (DÍAS)	2023	2022
Servicios Personales por Pagar a Corto Plazo	≤ 365	\$ 581,444.18	\$ 565,348.94
Proveedores por Pagar a Corto Plazo	≤ 365	35,328,304.62	2,480,341.06
Transferencias Otorgadas por Pagar a Corto Plazo	≤ 365	168,276.83	209,898.64
Retenciones y Contribuciones por Pagar a Corto Plazo	≤ 365	910,500.24	905,239.83
Otras Cuentas por Pagar a Corto Plazo	≤ 365	62,423.07	0
SUMAS		\$ 37,050,948.94	\$ 4,160,828.47

Fondos y Bienes de Terceros en Garantía y/o Administración a Corto Plazo

Al 31 de diciembre de 2023, este rubro desciende a \$ 700,938.94 y representa el 1.9 % del total del pasivo no circulante, corresponde principalmente a las obligaciones con recursos ajenos, los cuales se integran por el financiamiento al Programa Becarios MUCH, SBEEL Dinosaurios, con la finalidad de dar apoyo a jóvenes en las áreas antes mencionadas.

FONDOS Y BIENES DE TERCEROS EN GARANTÍA Y/O ADMINISTRACIÓN A CORTO PLAZO

(Cifras en Pesos)

CONCEPTO	NATURALEZA	2023	2022
Fondos en Administración a Corto Plazo	Acreedora	\$ 700,938.94	\$ 8,416,347.93
SUMAS		\$ 700,938.94	\$ 8,416,347.93

FONDOS EN ADMINISTRACIÓN A CORTO PLAZO	NATURALEZA	2023	2022
Recursos Ajenos:			
Proveedores	Acreedora	\$ 700,938.94	\$ 8,416,347.93
SUMAS		\$ 700,938.94	\$ 8,416,347.93

Otros Pasivos a Corto Plazo

Este rubro asciende a \$ 230,559.64, está integrado por recursos presupuestales a través de transferencias que la Secretaría de Hacienda realiza con base al presupuesto autorizado, para llevar a cabo las actividades del ente; así también, por los ingresos obtenidos de la cuenta, por concepto de depósitos en efectivo integrados principalmente por ingresos de Taquilla Museo de Chiapas y planetario, Ingresos Propios el cual representa el 0.6 % del total del pasivo circulante.

OTROS PASIVOS A CORTO PLAZO
(Cifras en Pesos)

CONCEPTO	NATURALEZA	2023	2022
Ingresos Por Clasificar	Acreedora	\$ 230,559.64	\$ 846,392.04
	SUMAS	\$ 230,559.64	\$ 846,392.04

INGRESOS POR CLASIFICAR	VENCIMIENTO (DÍAS)	2023	2022
Ingresos Propios	≤ 365	\$ 108,839.64	\$ 156,448.09
Taquilla Much	≤ 365	121,720.00	689,943.95
	SUMAS	\$ 230,559.64	\$ 846,392.04

No Circulante

Cuentas por Pagar a Largo Plazo

Este rubro asciende a \$ 88,551.89 que representa el 2.1 % del total del pasivo no circulante y refleja el registro de los compromisos contraídos a largo plazo, por la contratación de servicios con proveedores, y por otras deudas comerciales, correspondiente a ejercicios anteriores, las cuales se encuentran pendientes de liquidar al 31 de diciembre de 2023.

CUENTAS POR PAGAR A LARGO PLAZO
(Cifras en Pesos)

CONCEPTO	VENCIMIENTO (DÍAS)	2023	2022
Proveedores por Pagar a Largo Plazo	> 365	\$ 88,551.89	\$ 88,398.28
	SUMAS	\$ 88,551.89	\$ 88,398.28



Pasivos Diferidos a Largo Plazo

Este rubro desciende a \$ 4,085,050.34 que representa el 97.4 % del total del pasivo no circulante y corresponde a los saldos que se encuentran registrados por anticipos de ministraciones, mismas que se encuentran pendientes de regularizar, para ello se está llevando a cabo las gestiones correspondientes ante la Secretaría de Hacienda para dicha regularización de ejercicios anteriores.

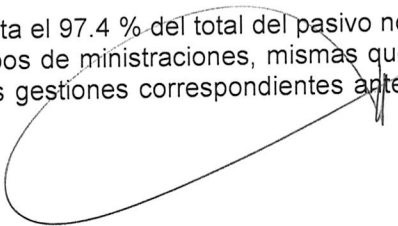

PASIVOS DIFERIDOS A LARGO PLAZO

(Cifras en Pesos)

CONCEPTO	NATURALEZA	2023	2022
Otros Pasivos Diferidos a Largo Plazo	Acreedora	\$ 4,085,050.34	\$ 4,062,726.47
	SUMAS	\$ 4,085,050.34	\$ 4,062,726.47

OTROS PASIVOS DIFERIDOS A LARGO PLAZO	NATURALEZA	2023	2022
Fondo General de Participaciones	Acreedora	\$ 260,713.00	\$ 237,627.67
Fondo de Fiscalización y Recaudación	Acreedora	269,148.09	269,148.09
Ingresos Estatales	Acreedora	392,388.59	392,030.38
Anticipos de Ministración	Acreedora	3,136,214.36	3,136,214.36
Rendimientos de Cuentas Bancarias	Acreedora	26,586.30	27,705.97
	SUMAS	\$ 4,085,050.34	\$ 4,062,726.47

Fondos y Bienes de Terceros en Garantía y/o Administración a Largo Plazo

Al 31 de diciembre de 2023, este rubro asciende a \$ 21,549.82 y representa el 0.5 % del total del pasivo no circulante y corresponde a los saldos de obligaciones de ejercicios anteriores con recursos ajenos los cuales se encuentran regularizados ante la Secretaría de Hacienda correspondiente al periodo que se informa, así como, de ejercicios anteriores.

FONDOS Y BIENES DE TERCEROS EN GARANTÍA y/o ADMINISTRACIÓN A LARGO PLAZO

(Cifras en Pesos)

CONCEPTO	NATURALEZA	2023	2022
Fondos en Administración a Largo Plazo	Acreedora	\$ 21,549.82	\$ 875,643.48
	SUMAS	\$ 21,549.82	\$ 875,643.48

FONDOS EN ADMINISTRACIÓN A LARGO PLAZO	NATURALEZA	2023	2022
Recursos Ajenos:			
Otros Fondos a Largo Plazo	Acreedora	\$ 21,549.82	\$ 875,643.48
	SUMAS	\$ 21,549.82	\$ 875,643.48

NOTAS AL ESTADO DE VARIACIÓN EN LA HACIENDA PÚBLICA

La Hacienda Pública representa el importe de los bienes y derechos que son propiedad del Instituto de Ciencia, Tecnología e Innovación del Estado de Chiapas, dicho importe es modificado principalmente por el resultado positivo obtenido al 31 de diciembre de 2023, el cual asciende a \$ 45,668,066.49

El Estado de Variación en la Hacienda Pública muestra las modificaciones o cambios realizados en la Hacienda Pública, dichas variaciones representan las adquisiciones de bienes muebles e inmuebles consideradas como inversión, así como, la disponibilidad para la continuidad de obras en proceso, de la misma manera, es afectado por el resultado derivado del registro de operaciones de ejercicios anteriores por reintegros, depuración contable, devoluciones, transferencias de saldos de programas y de fideicomisos no recuperables, regularización de saldos,

donaciones, y por la aplicación de los ADEFAS; a la fecha que se informa, la Hacienda Pública refleja un saldo de \$ 126,614,789.16.

Así también, es modificado por el aumento o disminución al patrimonio, derivado del registro de movimientos realizados durante el periodo que se informa. A la fecha que se informa la modificación neta negativa al patrimonio es de \$ 44,654,520.48.

HACIENDA PÚBLICA/PATRIMONIO

(Cifras en Pesos)

CONCEPTO	2023	2022
Patrimonio Generado	\$ 126,614,789.16	\$ 81,960,268.68
SUMAS	\$ 126,614,789.16	\$ 81,960,268.68

Patrimonio Generado

Resultados del Ejercicio (Ahorro/Desahorro)

El resultado positivo obtenido al periodo que se informa es de \$ 45,668,066.49 y representa las adquisiciones de bienes muebles e inmuebles consideradas como inversión, así como, la disponibilidad financiera para cubrir gastos de operación y/o inversión.

PATRIMONIO GENERADO	PROCEDENCIA	2023	2022
Resultados del Ejercicio (Ahorro/Desahorro)	Ingresos y Otros Beneficios menos Gastos y Otras Pérdidas	\$ 45,668,066.49	\$ 1,165,900.71
SUMAS		\$ 45,668,066.49	\$ 1,165,900.71

Resultados de Ejercicios Anteriores

Este rubro se integra principalmente por saldos de años anteriores, así como, por el traspaso del resultado del ejercicio anterior, efectuado al inicio del presente ejercicio; también se incluyen, aquellos movimientos realizados en el periodo que se informa por concepto de: transferencias de bienes muebles e inmuebles a otras dependencias o entes públicos, bajas de activos por encontrarse defectuosos e inservibles y por actas circunstanciadas de hechos, así como, reintegros de años anteriores y depuración de saldos.

PATRIMONIO GENERADO	PROCEDENCIA	2023	2022
Resultados de Ejercicios Anteriores	Traspaso de Saldos, Transferencias, Bajas de Bienes, Reintegros, y Depuración Contable.	\$ 9,381,687.67	\$ 9,229,332.97
SUMAS		\$ 9,381,687.67	\$ 9,229,332.97

Revalúos

Este rubro corresponde principalmente al saldo que representa las adquisiciones de edificios no habitacionales consideradas como inversión de las instalaciones que ocupa el Instituto de ciencia, Tecnología e Innovación del Estado de Chiapas, a la fecha que se informa no existe variación alguna, al ejercicio anterior.

PATRIMONIO GENERADO	PROCEDENCIA	2023	2022
Revalúos	Bienes Inmuebles, Infraestructura y Construcciones en Proceso	\$ 71,565,035.00	\$ 71,565,035.00
	SUMAS	\$ 71,565,035.00	\$ 71,565,035.00

NOTAS AL ESTADO DE FLUJOS DE EFECTIVO

El Estado de Flujos de Efectivo, muestra los flujos de efectivo del Instituto Ciencia, Tecnología e Innovación del Estado de Chiapas, conformado por los elementos básicos: origen y aplicación de los recursos.

Flujo de Efectivo de las Actividades de Operación

Durante el periodo que se informa, los orígenes de actividades de operación cobrados fueron por la cantidad de \$ 150,816,731.12. Las aplicaciones de actividades de operación pagadas por el periodo comprendido del 1 de enero al 31 de diciembre de 2023, asciende a \$ 105,148,664.63, el cual refleja un flujo neto positivo por actividades de operación por un importe de \$ 45,668,066.49.

Flujo de Efectivo de las Actividades de Inversión

Durante el periodo que se informa, los orígenes de actividades de inversión cobrados fueron por la cantidad de \$ 2,533,391.90. Las aplicaciones de actividades de inversión pagadas por el periodo comprendido del 1 de enero al 31 de diciembre de 2023, asciende a \$ 48,203,773.97, el cual refleja un flujo neto negativo por actividades de inversión por un importe de \$ 45,670,382.07

Flujo de Efectivo de las Actividades de Financiamiento

Durante el periodo que se informa, los orígenes de actividades de financiamiento cobrados fueron por la cantidad de \$ 32,954,219.76. Las aplicaciones de actividades de financiamiento pagadas por el periodo comprendido del 1 de enero al 31 de diciembre de 2023, asciende a \$ 9,226,956.86, el cual refleja un flujo neto positivo por actividades de financiamiento por un importe de \$ 23,727,262.90.

Incremento/Disminución Neta en el Efectivo y Equivalentes al Efectivo

El incremento neto en el efectivo y equivalentes al 31 de diciembre de 2023 tiene un saldo de \$ 23,724,947.32.

Efectivo y Equivalentes al Efectivo al Final del Ejercicio

Las cifras del efectivo y equivalentes al efectivo, al final del ejercicio que figuran en la última parte del Estado de Flujos de Efectivo, es el siguiente:

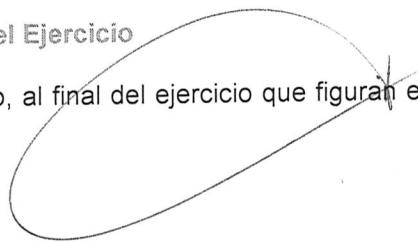

EFFECTIVO Y EQUIVALENTES AL EFFECTIVO AL FINAL DEL EJERCICIO
(Cifras en Pesos)

CONCEPTO	2023	2022
Efectivo y Equivalentes al Efectivo al Final del Ejercicio	\$ 40,942,383.05	\$ 17,217,435.73

Efectivo y Equivalentes

El análisis de los saldos inicial y final del efectivo y equivalentes al efectivo, al final del ejercicio del estado de flujos de efectivo, respecto a la composición del rubro de efectivo y equivalentes es como sigue:

EFFECTIVO Y EQUIVALENTES
(Cifras en Pesos)

CONCEPTO	2023	2022
Bancos/Dependencias y Otros	\$ 1,330,666.76	\$ 10,467,342.54
Fondos con Afectación Específica	39,611,716.29	6,750,093.19
TOTAL	\$ 40,942,383.05	\$ 17,217,435.73

Adquisiciones de las Actividades de Inversión efectivamente pagadas

Al 31 de diciembre de 2023, se realizaron adquisiciones de las Actividades de Inversión efectivamente pagadas, respecto del apartado de aplicación, mismas que a continuación de describen:

ADQUISICIONES DE ACTIVIDADES DE INVERSIÓN EFECTIVAMENTE PAGADAS
(Cifras en Pesos)

CONCEPTO	2023	2022
Bienes Inmuebles, Infraestructura y Construcciones en Proceso	\$ 0	\$ 3,428,004.00
Edificios No Habitacionales	0	3,428,004.00
Bienes Muebles	47,027,163.62	2,275,927.40
Mobiliario y Equipo de Administración	41,685,017.73	123,705.30
Mobiliario y Equipo Educativo y Recreativo	528,662.10	0
Maquinaria, Otros Equipos y Herramientas	4,813,483.79	2,152,222.10
Otras Inversiones	1,176,610.35	4,578,148.37
TOTAL	\$ 48,203,773.97	\$ 10,282,079.77



CONCILIACIÓN ENTRE LOS INGRESOS PRESUPUESTARIOS Y CONTABLES, ASÍ COMO ENTRE LOS EGRESOS PRESUPUESTARIOS Y LOS GASTOS CONTABLES

De conformidad a lo dispuesto por el "Acuerdo por el que se emite el formato de conciliación entre los ingresos presupuestarios y contables, así como entre los egresos presupuestarios y los gastos contables" y sus modificaciones, dictado por el Consejo Nacional de Armonización Contable, a continuación, se presenta la conciliación contable-presupuestaria, correspondiente del 1 de enero al 31 de diciembre de 2023:

INSTITUTO DE CIENCIA, TECNOLOGÍA E INNOVACIÓN DEL ESTADO DE CHIAPAS
CONCILIACIÓN ENTRE LOS INGRESOS PRESUPUESTARIOS Y CONTABLES
DEL 1 DE ENERO AL 31 DE DICIEMBRE DE 2023
(Cifras en Pesos)

CONCEPTO	2023
1. Total de Ingresos Presupuestarios	\$ 150,816,730.72
2. Más Ingresos Contables No Presupuestarios	0.40
2.1 Ingresos Financieros	0
2.2 Incremento por Variación de Inventarios	0
2.3 Disminución del Exceso de Estimaciones por Pérdida o Deterioro u Obsolescencia	0
2.4 Disminución del Exceso de Provisiones	0
2.5 Otros Ingresos y Beneficios Varios	0.40
2.6 Otros Ingresos Contables No Presupuestarios	0
3. Menos Ingresos Presupuestarios No Contables	0
3.1 Aprovechamientos Patrimoniales	0
3.2 Ingresos Derivados de Financiamientos	0
3.3 Otros Ingresos Presupuestarios No Contables	0
4. Total de Ingresos Contables	\$ 150,816,731.12



INSTITUTO DE CIENCIA, TECNOLOGÍA E INNOVACIÓN DEL ESTADO DE CHIAPAS
CONCILIACIÓN ENTRE LOS EGRESOS PRESUPUESTARIOS Y LOS GASTOS CONTABLES
DEL 1 DE ENERO AL 31 DE DICIEMBRE DE 2023
(Cifras en Pesos)

CONCEPTO	2023
1. Total de Egresos Presupuestarios	\$ 149,803,837.66
2. Menos Egresos Presupuestarios No Contables	47,036,210.23
2.1 Materias Primas y Materiales de Producción y Comercialización	0
2.2 Materiales y Suministros	0
2.3 Mobiliario y Equipo de Administración	41,685,017.73
2.4 Mobiliario y Equipo Educacional y Recreativo	528,662.10
2.5 Equipo e Instrumental Médico y de Laboratorio	0
2.6 Vehículos y Equipo de Transporte	0
2.7 Equipo de Defensa y Seguridad	0
2.8 Maquinaria, Otros Equipos y Herramientas	4,813,483.79
2.9 Activos Biológicos	0
2.10 Bienes Inmuebles	0
2.11 Activos Intangibles	9,046.61
2.12 Obra Pública en Bienes de Dominio Público	0
2.13 Obra Pública en Bienes Propios	0
2.14 Acciones y Participaciones de Capital	0
2.15 Compra de Títulos y Valores	0
2.16 Concesión de Préstamos	0
2.17 Inversiones en Fideicomisos, Mandatos y Otros Análogos	0
2.18 Provisiones para Contingencias y Otras Erogaciones Especiales	0
2.19 Amortización de la Deuda Pública	0
2.20 Adeudos de Ejercicios Fiscales Anteriores (ADEFAS)	0
2.21 Otros Egresos Presupuestarios No Contables	0
3. Más Gastos Contables No Presupuestarios	2,381,037.20
3.1 Estimaciones, Depreciaciones, Deterioros, Obsolescencia y Amortizaciones	2,381,037.20
3.2 Provisiones	0
3.3 Disminución de Inventarios	0
3.4 Otros Gastos	0
3.5 Inversión Pública no Capitalizable	0
3.6 Materiales y Suministros (consumos)	0
3.7 Otros Gastos Contables No Presupuestarios	0
4. Total de Gastos Contables	\$ 105,148,664.63

NOTAS DE MEMORIA (CUENTAS DE ORDEN)

Las Notas de Memoria contienen información sobre las cuentas de orden tanto contables como presupuestarias que se utilizan para registrar los movimientos de valores que no afecten o modifiquen el Estado de Situación Financiera del Instituto de Ciencia, Tecnología e Innovación del Estado de Chiapas, sin embargo, su incorporación en libros es necesaria con fines de recordatorio, de control y en general sobre los aspectos administrativos, o bien, para consignar sus derechos o responsabilidades contingentes que puedan, o no, presentarse en el futuro.

Al 31 de diciembre de 2023, las cuentas que se manejan para efectos de estas Notas son las siguientes:

Cuentas de Orden Contables

No presenta saldos al 31 de diciembre de 2023.

Cuentas de Orden Presupuestario

Cuentas de Ingresos

Los saldos de los rubros de las cuentas de orden presupuestarias de ingresos del Instituto de Ciencia, Tecnología e Innovación del Estado de Chiapas. (No Aplica)

Cuentas de Egresos

Los saldos de los rubros de las cuentas de orden presupuestarias de egresos del Instituto de Ciencia, Tecnología e Innovación del Estado de Chiapas, registrados del 1 de enero al 31 de diciembre de 2023, son las siguientes:

CUENTAS DE ORDEN PRESUPUESTARIAS DE EGRESOS
 (Cifras es Pesos)

CONCEPTO	2023
Presupuesto de Egresos Aprobado	46,580,233.43
Presupuesto de Egresos por Ejercer	1,012,893.06
Modificaciones al Presupuesto de Egresos Aprobado	104,236,497.29
Presupuesto de Egresos Comprometido	0
Presupuesto de Egresos Devengado	36,085,971.57
Presupuesto de Egresos Ejercido	0
Presupuesto de Egresos Pagado	113,717,866.09